

新北市金山區重和里防災疏散避難計畫

填報日期：112年02月08日

一、目的

1. 為保障居民生命安全及避免土石流防災疏散避難時之混亂。
2. 為使居民能啟動自主防災作為，輔以指導作為，以減少災損。

二、轄內保全住戶

本里礮溪頭及六股林口附近，經農委會水土保持局劃定之土石流潛勢溪流(新北DF211、新北DF212、新北DF213)，潛勢溪流影響範圍內有(13)戶保全住戶，計有戶籍(61)人、實居(39)人、弱勢(18)人。

*附表：1. 表PR20V 土石流及大規模崩塌潛勢區影響範圍保全住戶統計表

2. 表PR21V 土石流及大規模崩塌潛勢區影響範圍保全住戶名冊。

*附圖：圖一 土石流及大規模崩塌疏散避難圖

三、轄內疏散避難地點及路線

重和里內土石流避難處所經勘查後，以三和國小或金山朝天宮為避難地點。

*附表：表PR30V 土石流及大規模崩塌防災疏散避難收容處所及避難物資儲存地點統計表

四、疏散避難人員編組與分工

本里內設有里長及里幹事各1人、災變中心社會組3人、農經組2人、警政組1人及保全住戶18人組成，其中里民占比約0.7，由應變中心指揮官領導，並依特性編組。

收容班 由災變中心社會組組成，進行避難處所之開設、收容安置、物資收受清點分配、登記民眾報到及收容民眾之管理及照護(包括救護衛生)等。

引導班 由災變中心民防組組成，進行交通管制、秩序維持、警戒區域管制、協助強制疏散等。

疏散班 由里辦公處、災變中心作業組組成，負責辦理通知民眾撤離事宜，原則上以挨家挨戶方式通知保全住戶(告知災情危險度、避難處所地點、避難路線、攜帶物品、諮詢方式等相關訊息，以增加配合度)及協助弱勢族群進行自主避難，並於指示撤離後進行強制疏散。

警戒班 由災變中心農經組組成，進行災害預警監控、情資蒐集、監測雨量、避難勸告、災情分析研判及蒐集避難過程紀錄等。

*附表：表PR70V 土石流及大規模崩塌疏散避難編組分工表

五、疏散避難裝備器材物資整備、檢查及避難演練

兵棋推演至少每2年內舉辦1次、實作演練至少每3年舉辦1次。

六、避難撤離流程

接獲上級單位(農委會水土保持局、新北市政府)或本區災害應變中心之通報後即依據本計畫中避難撤離流程圖執行相關工作。

1. 情資收集

1. 警戒班班長接獲由農委會水保局或新北市政府農業局發布黃(紅)色警戒時，速陳報災變中心指揮官。

2. 持續關注中央氣象局、NCDR平台發布最新氣象資訊，並同步回報災變指揮中心。

2. 避難勸告及自主疏散

1. 由里長以挨家挨戶方式進行勸導疏散，並告知保全住戶災情危險度、避難所地點、避難路線、攜帶物品、諮詢方式等相關資訊，同時了解需要特別服務之對象(如老人、幼童、孕婦、洗腎或重病患者、身心障礙者等弱勢族群)與方式。
2. 由里幹事利用里內廣播系統、消防警察民政等所有廣播車、地區廣播電台、雷視台、簡訊、網路、電話等通(告)知並統整需派車輛優先接送弱勢民眾。

*附表：1. 表PR80V 土石流及大規模崩塌防災疏散避難紀錄表

2. 表PR90V 土石流及大規模崩塌防災疏散避難勸告單

3. 避難收容處所開設、收容與管理

1. 登記前來避難處所人員資料，並與警戒班橫向聯繫核對已撤離人員資料。
2. 災變中心指揮官下達勸導疏散(強制撤離)命令或發布黃(紅)警戒，聯繫疏散避難處所管理人開設避難處所。
3. 掌握前來避難處所人員之身體狀況並依狀況分類，如遇民眾有輕微外傷，協助緊急處置；如有人員遇重大病痛即連絡送醫處理。

*附表：表PR100V 土石流及大規模崩塌防災疏散避難收容人員一覽表

4. 指示撤離及強制疏散

1. 由里長以挨家挨戶方式進行強制疏散，並告知保全住戶災情危險度、避難所地點、避難路線、攜帶物品、諮詢方式等相關資訊，同時了解需要特別服務之對象(如老人、幼童、孕婦、洗腎或重病患者、身心障礙者等弱勢族群)與方式。
2. 由里幹事利用里內廣播系統、消防警察民政等所有廣播車、地區廣播電台、雷視台、簡訊、網路、電話等通(告)知並統整需派車輛接送弱勢民眾。
3. 如有發生民眾不願撤離情事，將請引導班(警政組)協助強制撤離，有不遵行者開具勸導書處理。

*附表：表PR110V 土石流及大規模崩塌疏散避難指示村里廣播參考稿

5. 疏散避難解除及復原

接獲解除疏散避難後，通知各避難處所之民眾返家，並對返家民眾告知整理家園須注意事項以防二次災害，及相關後續服務諮詢電話與方式。若有民眾家園嚴重受損無法居住即須進行安置。隨後避難處所立即進行清潔與復原工作。

七、疏散避難記錄與回報

為確保民眾避難、後續服務規劃與經費核銷，須對疏散避難過程進行紀錄，但礙於災情急迫時不容許詳細紀錄，故所有紀錄需先格式化，填具時至少需要收容者姓名、原居住地、避難地點、避難時間。相關紀錄資料依災害應變體系災情傳遞所需，傳送或回報給彙整單位。

八、其他

1. 交通管制計畫

如果疏散人數眾多之區域或觀光區(因包含遊客)，將增列交通管制計畫。

2. 支援計畫

如山區確實道路中斷，由國軍派遣直升機協助資源運補。

3. 預算來源

本所112年已備有收容資源開口合約，如有需求可供支應。

表 PR20V

金山區重和里土石流及大規模崩塌潛勢區影響範圍保全住戶統計表

編號 *1	災害 類型	點位 X座標 TWD97 *2	點位 Y座標 TWD97 *2	風 險 等 級	初 估 保 全 戶 數	保 全 住 戶 地 址	實 際 保 全 戶 數	保 全 戶 內 總 人 數				緊 急 連 絡 人 *3
								在 籍 人 數	實 居 人 數	弱 勢 族 群	獨 居 人 數	姓 名： 家 庭 電 話/ 行 動 電 話
新北 DF211 (CD01)	土 石 流	309212	2789250	低	無	無	0	0	0	0	0	姓名：賴蔡標 /0939-006568
新北 DF212 (CD01)	土 石 流	309573	2789485	高	5戶 以上	金山區重和里13鄰磺溪 頭11、11-1、12、13號 及無門牌1戶	4	24	13	9	0	姓名：賴蔡標 02-24080640/0939-006568
新北 DF213 (CD01)	土 石 流	310620	2790305	高	5戶 以上	金山區重和里六股林口 9鄰、10鄰39、46、 47、50-53、53之1、 53之2、54、55、57號 、牛埔子9鄰8號	9	37	26	9	0	姓名：賴蔡標 02-24080640/0939-006568

註：

*1：土石流潛勢溪流影響範圍編號如『新北DF001(CD01)』，大規模崩塌潛勢區編號如『新北市-石碇區-T001』。

*2：土石流潛勢溪流影響範圍為『溢流點』坐標、大規模崩塌潛勢區為『中心點』坐標。

*3：原則上建議每5~10戶至少設1名緊急聯絡人。

圖一 土石流及大規模崩塌疏散避難圖

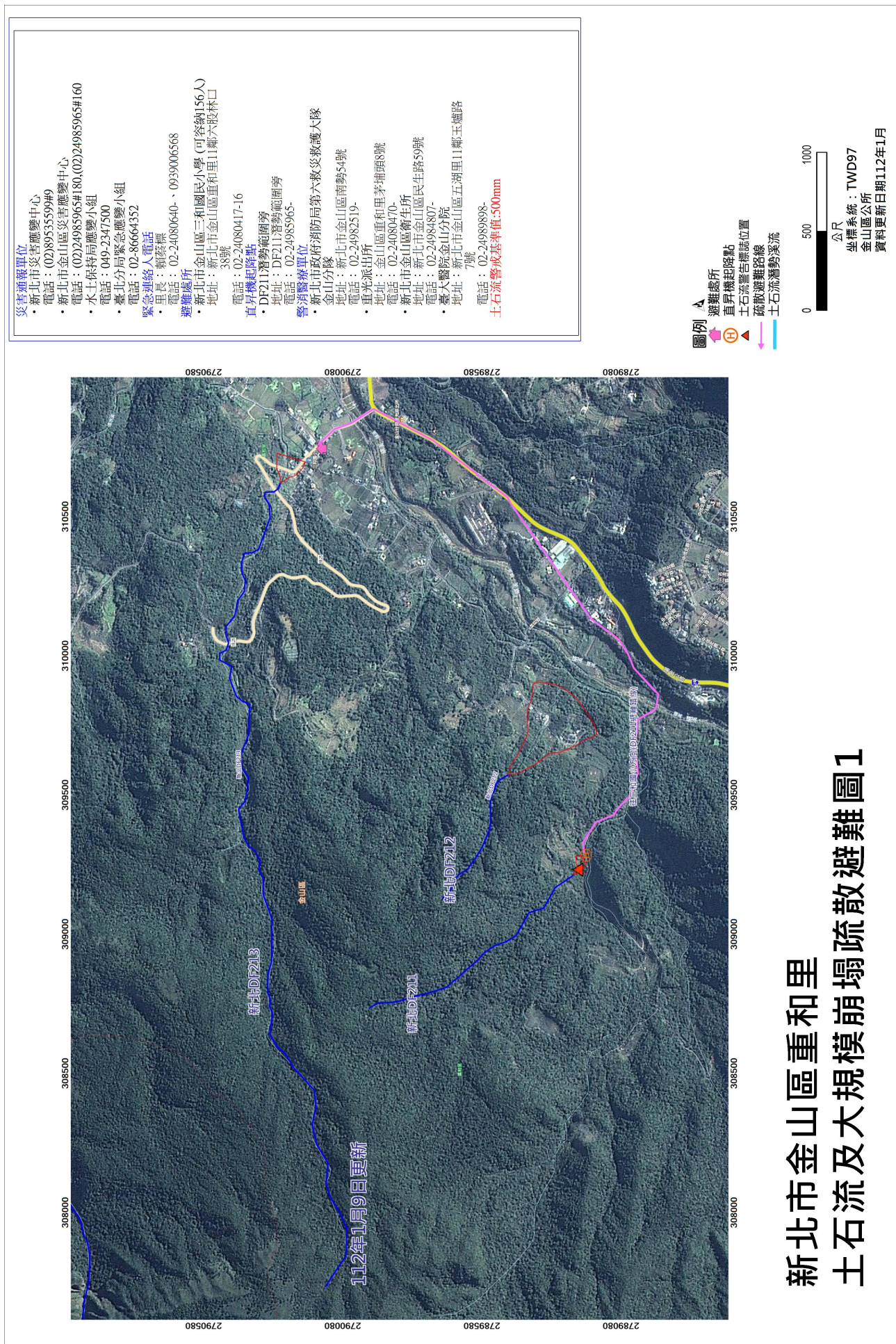

新北市金山區重和里
土石流及大規模崩塌疏散避難圖1

- 災情通報單位**
- 新北市災情應變中心
電話：(02)89535599#9
 - 新北市金山區災情應變中心
電話：(02)24985965#180、(02)24985965#160
 - 水土保持局應變小組
電話：049-2347500
 - 臺北分局緊急應變小組
電話：02-86664352
- 緊急連絡人電話**
- 里長：賴發標
電話：02-24080640-、09390006568
- 避難處所**
- 新北市金山區三和國民小學(可容納156人)
地址：新北市金山區重和里五鄰六股林口38號
電話：02-24080417-16
- 昇昇機起降點**
- 三和國小旁
地址：金山區重和里六股林口38號
電話：02-24080417-16
- 警消醫療單位**
- 新北市政府消防局第六救災救護大隊金山分隊
地址：新北市金山區南勢54號
電話：02-24982519-
 - 金山分局重光派出所
地址：新北市金山區重和里茅埔頭8號
電話：02-24980470-
 - 新北市金山區衛生所
地址：新北市金山區民生路59號
電話：02-24984807-
 - 臺大醫院金山分院
地址：新北市金山區五湖里11鄰玉璽路7號
電話：02-24989898-
- 土石流警戒基準值:500mm**

圖例

- ▲ 避難處所
- ◀ 昇昇機起降點
- ⊕ 土石流警戒標誌位置
- 疏散避難路線
- 土石流潛勢溪流

0 500 1000
公尺

坐標系統：TWD97
金山區公所
資料更新日期112年1月

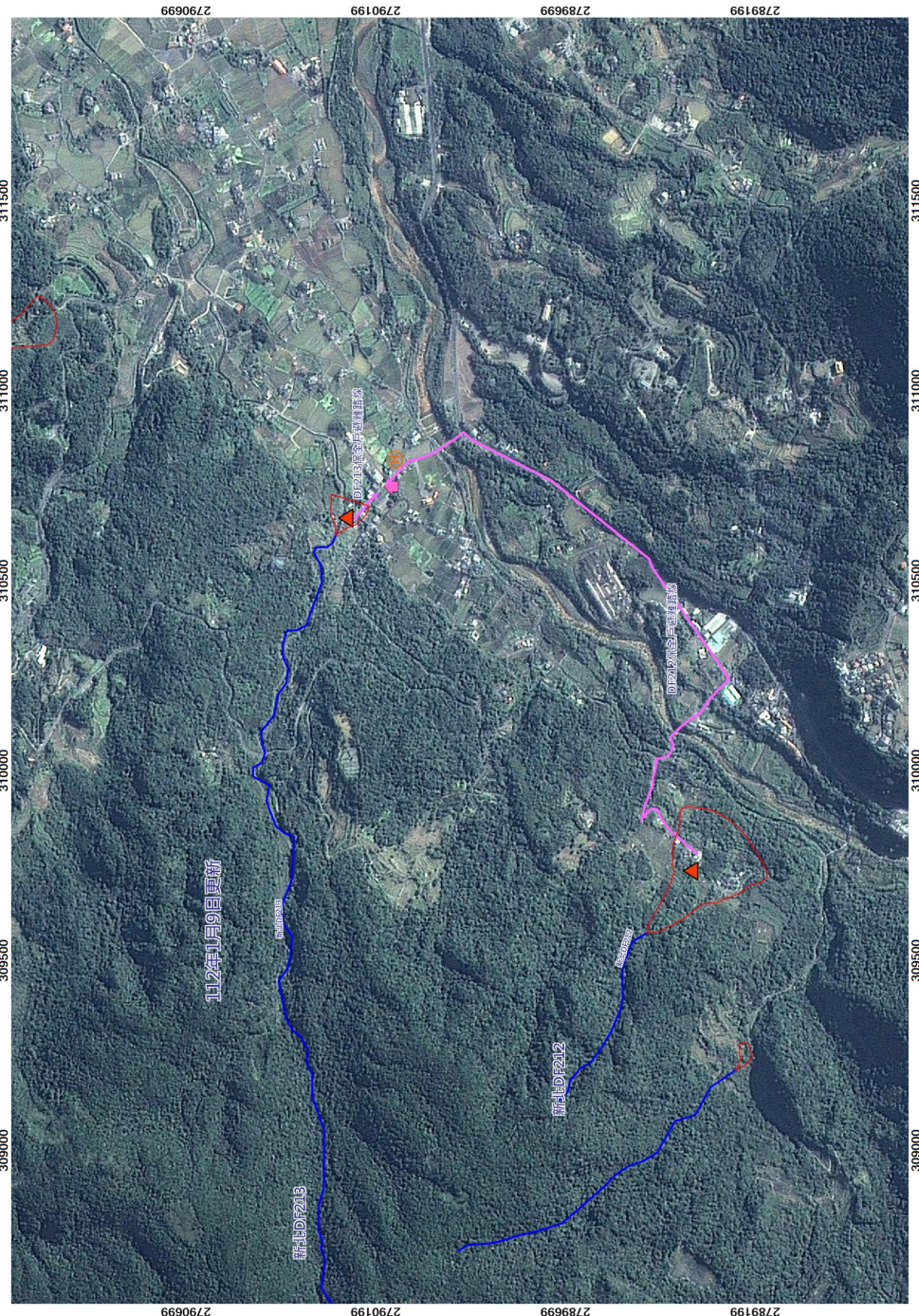

新北市金山區重和里
土石流及大規模崩塌疏散避難圖2

表 PR30V

金山區重和里土石流及大規模崩塌防災疏散避難收容處所及避難物資儲存地點統計表

項次	收容範圍 *1	避難收容處所 *2			避難物資地點、種類及廠商明細			
		避難收容處所 名稱	收容人數	管理人/ 聯絡電話 *3	物資儲存點	管理人/ 聯絡電話	物資種類及數 量	開口廠商/ 聯絡電話
1	新北 DF213 (CD01)	在地避難所 新北市金山區 三和國民小學	156	黃仲佑(總務主任) H：- O：02- 24080417-16 C：0908735357				
		外地收容所						
2	新北 DF212 (CD01)	在地避難所 新北市金山區 三和國民小學	156	黃仲佑(總務主任) H：- O：02- 24080417-16 C：0908735357				
		外地收容所						

註：

*1：收容範圍可以土石流潛勢溪流或大規模崩塌潛勢區編號或保全住戶地址來表示。

*2：在地有災害擴大之虞或易形成孤島地區可安排轉移至鄰近行政區之適當安置地點。

*3：H 代表家裡電話，C 代表行動電話，O 代表辦公室電話。

表 PR70V

金山區重和里土石流及大規模崩塌疏散避難編組分工表

單位： 收容班

任務說明	由災變中心社會組組成，進行避難處所之開設、收容安置、物資收受清點分配、登記民眾報到及收容民眾之管理及照護(包括救護衛生)等。		裝備器材
職稱	姓名	聯絡方式	任務配置
班員 (社會組)	蔡筱柔	(O) 02-24985965-189 (C) 0915110188	登記前來避難處所人員資料，並與警戒班橫向聯繫核對已撤離人員資料。
班長 (社會組)	林詩耘	(O) 02-24985965-170 (C) 0975209196	災變中心指揮官下達勸導疏散(強制撤離)命令或發布黃(紅)警戒，聯繫疏散避難處所管理人開設避難處所。
班員 (社會組)	賴燕茹	(O) 02-24985965-175 (C) 0938640162	掌握前來避難處所人員之身體狀況並依狀況分類，如遇民眾有輕微外傷，協助緊急處置；如有人員遇重大病痛即連絡送醫處理。

單位： 引導班

任務說明	由災變中心民防組組成，進行交通管制、秩序維持、警戒區域管制、協助強制疏散等。		裝備器材
職稱	姓名	聯絡方式	任務配置
班長 (民防組)	陳碧鶴	(O) 02-24985074	必要時協助疏散班班長對不願因勸導疏散命令而疏散民眾開立勸導書；不願因強制撤離命令而撤離民眾開立舉發單。

單位： 疏散班

任務說明	由里辦公處、災變中心作業組組成，負責辦理通知民眾撤離事宜，原則上以挨家挨戶方式通知保全住戶(告知災情危險度、避難處所地點、避難路線、攜帶物品、諮詢方式等相關訊息，以增加配合度)及協助弱勢族群進行自主避難，並於指示撤離後進行強制疏散。		裝備器材
職稱	姓名	聯絡方式	任務配置
班長 (里辦公處)	賴蔡標	(O) 02-24080640 (C) 0939006568	接獲警戒班通報紅黃色警戒後，以挨家挨戶方式通知保全住戶儘速避難。
班員 (作業組)	游寶貴	(O) 02-24985965-182 (C) 0912573663	1. 接獲警戒班通報後，利用廣播系統宣導撤離，請民眾速至避難處所。 2. 接獲班長或其他單位通報如有民眾不願配合疏散避難，連絡災變中心警政組(引導班)前往協助。 3. 災變中心指揮官下達命令時，連絡調派車輛運送弱勢族群、行動不便之民眾至避難收容場所。
班員 (里民)	賴周吉	(H) 02-24080257	接獲通報後依班長指示儘速前往收容處所避難。
班員 (里民)	賴淑美	(H) 02-24080257	接獲通報後依班長指示儘速前往收容處所避難。
班員 (里民)	高慶鐘	(H) 02-24080133	接獲通報後依班長指示儘速前往收容處所避難。
班員 (里民)	洪茹芳	(H) 02-24080133	接獲通報後依班長指示儘速前往收容處所避難。
班員 (里民)	蔡春美	(H) 02-24080208	接獲通報後依班長指示儘速前往收容處所避難。
班員 (里民)	高簡秀	(C) 0936098375	接獲通報後依班長指示儘速前往收容處所避難。
班員 (里民)	李春滿	(H) 02-24080285	接獲通報後依班長指示儘速前往收容處所避難。
班員 (里民)	簡未吉	(H) 02-24080778	接獲通報後依班長指示儘速前往收容處所避難。
班員 (里民)	洪粉	(H) 02-24080778	接獲通報後依班長指示儘速前往收容處所避難。
班員 (里民)	簡坤林	(H) 02-24080285	接獲通報後依班長指示儘速前往收容處所避難。

班員 (里民)	張美娜	(H) 02-24080285	接獲通報後依班長指示儘速前往收容處所避難。
班員	簡盧秋麗	(H) 02-24080197 (C) 0920126265	接獲通報後依指示速至收容處所避難。
班員 (里民)	簡鈺諺	(H) 02-24080197	接獲通報後依指示速至收容處所避難。
班員 (里民)	簡昭	(H) 02-24985214	接獲通報後依指示速至收容處所避難。
班員 (里民)	簡志丞	(H) 02-24985214	接獲通報後依指示速至收容處所避難。
班員 (里民)	曾連旺	(H) 02-24982608	接獲通報後依指示速至收容處所避難。
班員 (里民)	賴陳秀戀	(H) 02-24080562	接獲通報後依指示速至收容處所避難。
班員 (里民)	陳素玉	(C) 0935032555	接獲通報後依班長指示儘速前往收容處所避難。

單位：警戒班

任務說明		由災變中心農經組組成，進行災害預警監控、情資蒐集、監測雨量、避難勸告、災情分析研判及蒐集避難過程紀錄等。	裝備器材
職稱	姓名	聯絡方式	任務配置
班員 (農經組)	蘇蓮郁	(O) 02-24985965-165 (C) 0935138527	1. 接獲農委會發布土石流警戒預報、新北市政府農業局告知後，連絡各里辦公處並逐戶撥打保全戶電話，請民眾速至避難處所。 2. 掌握保全戶現況，如有弱勢族群尚未疏散，橫向連絡疏散班優先調派車輛前往。
班長 (農經組)	張孟元	(O) 02-24985965-160 (C) 0908128860	1. 接獲農委會發布土石流警戒預報、新北市政府農業局告知後，連絡各里辦公處並逐戶撥打保全戶電話，請民眾速至避難處所。 2. 掌握保全戶現況，如有弱勢族群尚未疏散，橫向連絡疏散班優先調派車輛前往。

註：O代表辦公室電話，H代表家裡電話，C代表行動電話，M代表電子信箱。(本疏散避難人力編組為初步參考，可依轄內需求不同調整。)

表 PR80V

金山區重和里土石流及大規模崩塌疏散避難紀錄表

項目	內容	備註
疏散避難原因	<input type="checkbox"/> 於 年 月 日接獲區公所通知，本里列入土石流及大規模崩塌警戒，建議疏散避難。 <input type="checkbox"/> 經當地雨量及實際狀況分析研判達土石流及大規模崩塌警戒值，建議疏散避難。	
疏散避難區域		
前往避難地點	新北市金山區三和國民小學	
避難住戶	約： 13 戶 61 人	
啟動時間	<input type="checkbox"/> 進行避難勸告(月 日 時 分) <input type="checkbox"/> 進行指示撤離強制疏散(月 日 時 分)	
執行單位	指示由本里內幹事、避難收容處所管理人、消防分隊、義消、派出所員警、義警、睦鄰救援隊及其他可於5—7分鐘內可動員人員，編組成之疏散避難小組執行，並由村(里)長指揮領導。	
其他	<input type="checkbox"/> 通知避難收容處所管理人員進駐開設 <input type="checkbox"/> 須進行疏散避難廣播 <input type="checkbox"/> 須進行交通管制 <input type="checkbox"/> 須申請直昇機載送 <input type="checkbox"/> 醫療需求_____	
里長簽名		
填單人員簽名		
日期	中華民國 年 月 日 時 分	

表 PR90V

金山區重和里土石流及大規模崩塌防災疏散避難勸告單

災情現況	因受天氣等因素影響，目前所居住的範圍，可能受到土石流及大規模崩塌的侵襲，為預防災害發生，建議預先避難。 (空白處可依危險度現況及時間許可下補充說明)
自我保護措施建議	請自行前往避難收容處所避難
避難地點	<input type="checkbox"/> 新北市金山區三和國民小學 <input type="checkbox"/> 其他(如依親)
建議攜帶物品	生活用品：衣物、個人藥品等。 協助用品：手電筒、收音機、雨衣、求救哨子等。 貴重物品：帳簿、印章等。
特殊注意事項	戶內若有老人、幼童、孕婦、洗腎或重病患者、身心障礙等弱勢族群，請告知勸告疏散避難人員加以協助。
資訊查詢服務	公所： 村(里)長：賴蔡標 (02)24080640 0939006568 總幹事： 消防分隊： 派出所： 衛生所(室)：
本里防災疏散避難路線及避難地點圖示	
(圖請至於背面，詳細資訊應清晰可辨視)	

註：此表係傳(交)送民眾，俾民眾了解情況及避難收容處所與諮詢方式。

本里防災疏散避難路線及避難地點圖示

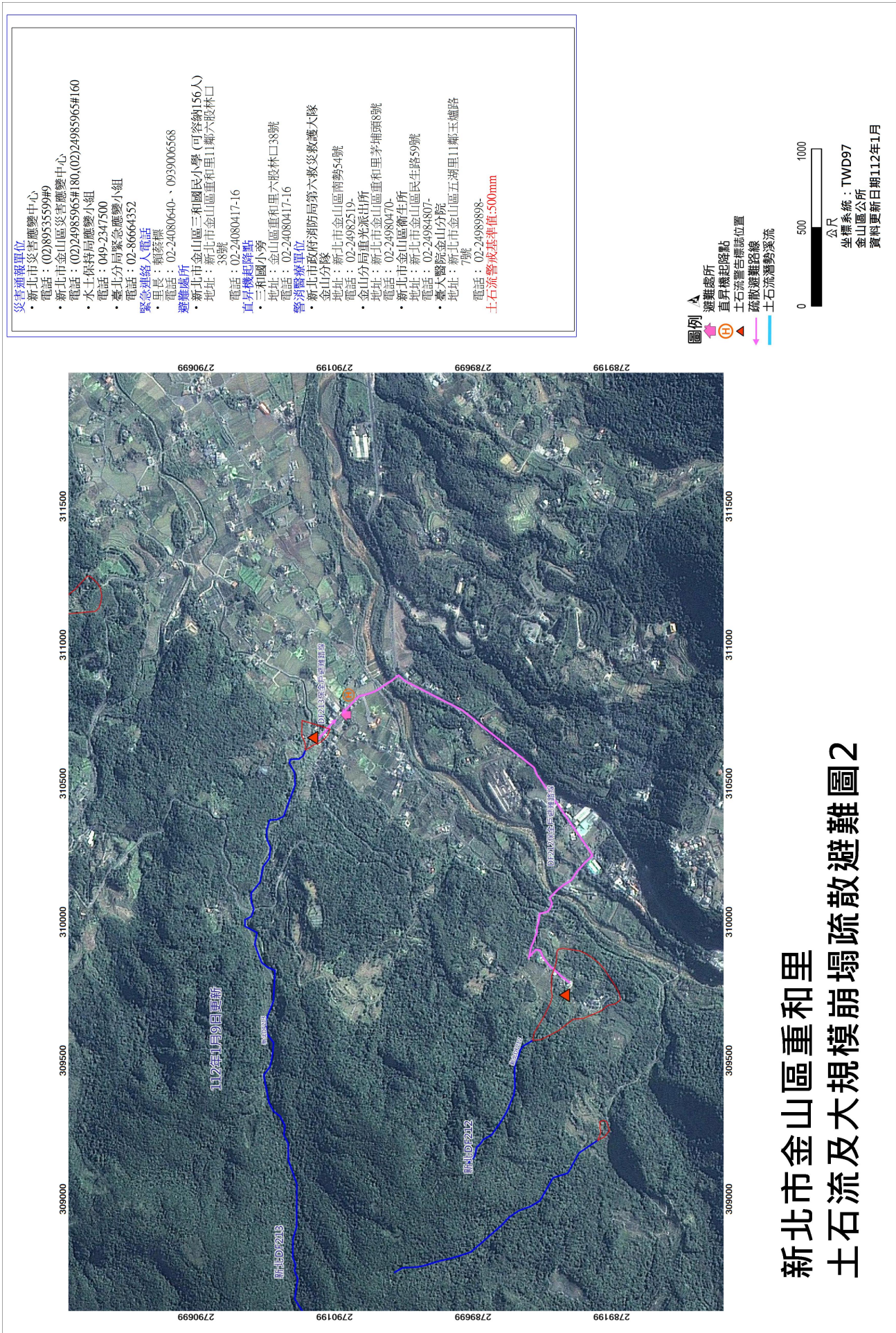

新北市金山區重和里 土石流及大規模崩塌疏散避難圖2

表 PR100V

金山區重和里土石流及大規模崩塌防災疏散避難收容人員一覽表

避難收容處所地點： _____

收容戶數	收容者姓名	關係	身分證號碼	原居住地	進入時間	離開時間	備註
總計戶	總計人						

表 PR110V

金山區重和里土石流及大規模崩塌疏散避難指示村里廣播參考稿

各位鄉親

請居住於第 10、11、13、9 鄰民眾注意，由於大雨不斷(颱風來襲)，經研判可能發生土石流(或大規模崩塌)，請民眾儘速撤離，前往以下避難所避難：

新北市金山區三和國民小學

這是最後通告，請務必配合。

20230612111733